

## Etat relatif à la présence de termites n° 5826

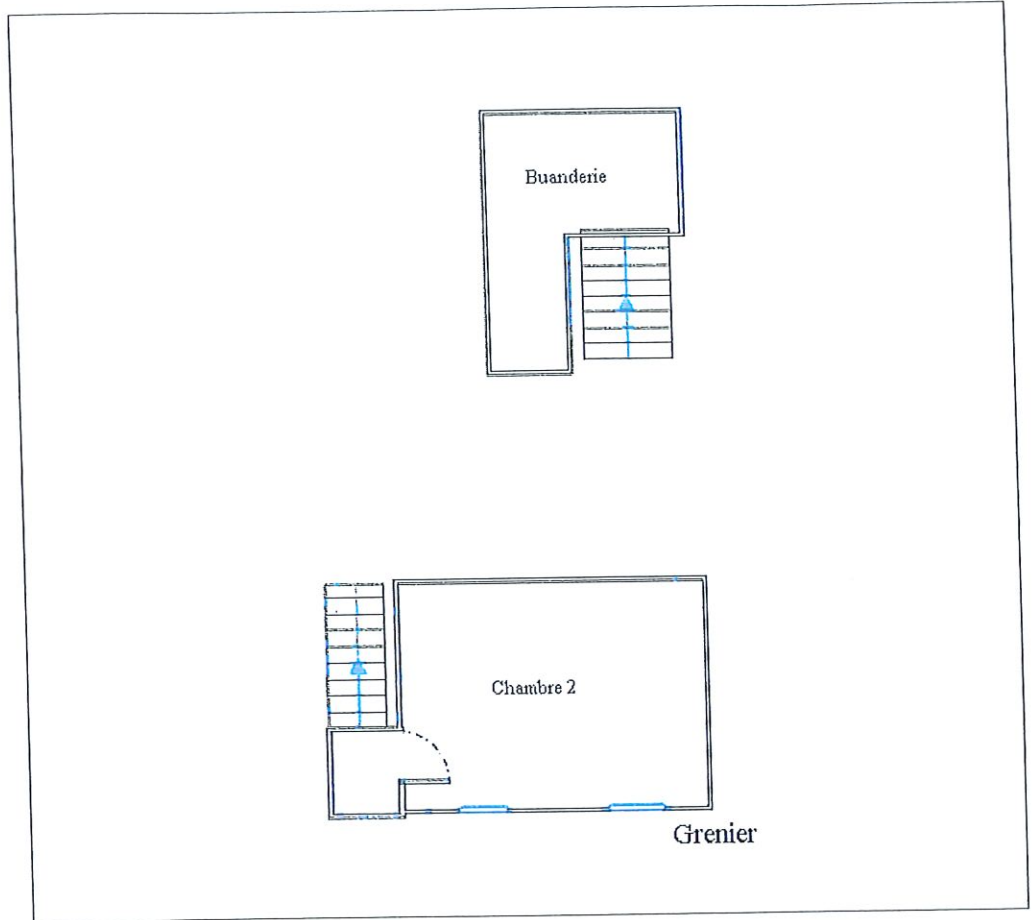

Etat relatif à la présence de termites n° 5826



Annexe – Ordre de mission / Assurance / Attestation sur l’honneur

Aucun document n'a été mis en annexe

Etat relatif à la présence de termites n° 5826



**ATTESTATION D'ASSURANCE  
RESPONSABILITE CIVILE  
DIAGNOSTICS IMMOBILIERS ET EXPERTISES  
IMMOBILIÈRES**

MS AMLIN INSURANCE SE  
22 rue Georges Picquart - 75017 Paris

Atteste que l'Adhérent/Assuré : **DIAG AVENUE**  
87 boulevard Saint Nicolas  
83700 SAINT RAPHAEL

N° SIREN : 822295457  
Représentée par Monsieur Patrice DUPUIS

Bénéficiaire, dans le cadre du contrat n° 2024PIR00003/106 souscrit par CAPRELE SAS pour le compte de l'Adhérent/Assuré, d'une garantie Responsabilité Civile pour ses activités de :

- L'établissement du « Constat de Risque d'Exposition au Plomb » prévu aux articles L. 1334-5 à L. 1334-8 du Code de la santé publique.
- L'établissement de « l'état relatif à la présence de termites » prévu à l'article L. 133-6 du Code de la construction et de l'habitation et aux articles L. 133-1 et R. 133-1 du Code de la construction et de l'habitation.
- L'établissement de « l'état mentionnant la présence ou l'absence de matériaux ou produits contenant de l'amiante » prévu à l'article L. 1334-13 du Code de la santé publique A L'EXCLUSION DE TOUTE ACTIVITE D'EXTRACTION, D'EXPLOITATION ET D'ENLEVEMENT D'AMIANTE
- La réalisation du diagnostic dit « diagnostic amiante friable » consistant en l'établissement de l'attestation de présence ou d'absence de flocages, calorifugeages et faux plafonds et le cas échéant de la présence ou de l'absence d'amiante, prévue par les articles R. 1334-14 et suivants du Code de la santé publique. La recherche de la présence d'amiante prévue à l'article L. 1334-12-1 du Code de la santé publique et le cas échéant, la réalisation du diagnostic de l'état de conservation de l'amiante prévu par ce même texte A L'EXCLUSION DE TOUTE ACTIVITE D'AMIANTE
- L'établissement du « Dossier Technique Amiante » prévu par l'article R. 1334-25 du Code de la santé publique. Sont couverts dans le cadre de cette disposition, le diagnostic amiante réalisé avant démolition et le diagnostic amiante réalisé avant travaux A L'EXCLUSION DE TOUTE ACTIVITE D'EXTRACTION, D'EXPLOITATION ET D'ENLEVEMENT D'AMIANTE.
- Le diagnostic Amiante avant travaux ou démolition A L'EXCLUSION DE TOUTE ACTIVITE D'EXTRACTION, D'EXPLOITATION ET D'ENLEVEMENT D'AMIANTE
- L'établissement de « l'état de l'installation intérieure de gaz » prévu à l'article L. 134-6 du Code de la construction et de l'habitation.
- La réalisation du « Diagnostic Performance Energétique » prévu à l'article L. 134-1 du Code de la construction et de l'habitation.
- L'établissement de « l'état de l'installation intérieure d'électricité » prévu à l'article L. 134-7 du Code de la construction et de l'habitation.

MS Amlin Insurance SE – Société européenne de droit belge au capital de 1.000.000.000 € dont le siège social est situé à 171 Boulevard de la République (Belgique) – Inscriptions à la BCE (Banque Centrale Européenne) au numéro 0004 021 425 et sociétés à la CNIL (Base de données de Belgique) – Sa succursale en France est située au 22 rue Georges Picquart, 75017 Paris – Téléphone 44 70 71 03 – contact@msamlin.com – www.msamlin.com

DIAG AVENUE, 87 Bd St Nicolas, 83700 ST RAPHAEL  
Tel : 04.94.54.03.53 Mail : info@diagavenue.com / www.diagavenue.fr  
siren : 822295457 00011 TVA : FR 37 822295457 assurance : MS AMLIN 2024PIR00003/106

7/10  
Rapport du :  
19/08/2025

## Etat relatif à la présence de termites n° 5826



- L'établissement de « l'état des risques et pollutions » prévu à l'article L. 125-5, I et R. 125-24 du Code de l'environnement.
- L'établissement de « l'état des nuisances sonores aériennes » prévu à l'article L. 112-11 du Code de l'urbanisme.
- L'établissement du « certificat dit de la loi Carrez » réalisé en application des dispositions de l'article 46 de la loi du 18 décembre 1996 et du décret du 23 mai 1997.
- L'établissement de l'« attestation » de conformité aux normes de surface et d'habitabilité dans le cadre de l'obtention d'un prêt à taux zéro, définie à l'annexe de l'arrêté du 31 janvier 2005.
- L'établissement d'un « état descriptif des divisions de la copropriété » (Millième) prévu par l'article 2 du décret n° 67-223 du 17 mars 1967.
- L'établissement d'un « état parasite » (insecte xylophage et champignons lignivores).
- Le Diagnostic Technique Global (DTG) tel que prévu par les articles prévus par les articles L731-1 à L731-5 du Code de la construction et de l'habitation.
- Le mesurage, réalisé dans le cadre de la loi n° 2009-323 du 25 mars 2009, avant la mise en location du bien, de la surface habitable telle que définie par l'article R. 111-2 du Code de la construction et de l'habitation.
- L'établissement d'un diagnostic préalable à la mise en copropriété prévu par l'article L. 111-6-2 du Code de la construction et de l'habitation ;
- L'audit énergétique prévu par l'article L. 126-28-1 du Code de la construction et de l'habitation.
- Etablissement du projet de Plan Pluriannuel de Travaux – PPT – prévu à l'article 14-2 de la loi N° 65-557 du 10 07 1965

## Montant des garanties :

DESIGNATION DE LA GARANTIE	MONTANTS FRAIS DE DEFENSE INCLUS
<b>RESPONSABILITE CIVILE PROFESSIONNELLE</b> Garantie accordée par sinistre et par année d'assurance	305 000 € par sinistre et 500 000 € par année d'assurance
<b>RESPONSABILITÉ CIVILE EXPLOITATION</b> Garanties accordées par sinistre, sauf mention contraire	
Tous dommages corporels, matériels et immatériels confondus avec les sous limitations suivantes :	6 100 000 €
Faute inexcusable de l'employeur	1 000 000 € par sinistre et par année d'assurance
Dommages matériels et immatériels consécutifs ou non :	500 000 €
Dont Vol par préposé	15 300 €
Dont Dommages immatériels non consécutifs	200 000 €
Dont Dommages aux biens confiés	EXCLU
Dommages résultant d'atteintes à l'environnement	500 000 € par sinistre et par année d'assurance
Dont Perte de documents ou de supports d'informations confiés	100 000 € par sinistre et par année d'assurance
<b>DEFENSE PENALE ET RECOURS</b> Garantie accordée par litige et par année d'assurance	30 000 €

MS Amlin Insurance SIF – Société Anonyme à responsabilité limitée au capital de 1.231.479 euros – dont le siège social est situé 37 Boulevard Roy Alfred B1030 Bruxelles (Belgique) – Immatriculée à la RCB (Banque Carrefour des Entreprises à Bruxelles) sous le numéro 6554 921 425 et inscrit au registre de la SNCB (Banque nationale de Belgique) sous le numéro de la Banque n° 4242 22 rue Clémentine Rogier, 75012 Paris – Tel: 33(0)1 44 79 71 00 – contact.france@msamline.com – [www.msamline.com/fr/les-actu-risques](http://www.msamline.com/fr/les-actu-risques) – IS: S Paris 815 053 483

Etat relatif à la présence de termites n° 5826



La présente attestation est valable pour la période du 01/02/2025 au 31/01/2026, sous réserve du paiement de la prime, et ne peut engager l'assureur en dehors des limites précisées par les clauses et les conditions du contrat d'assurance auquel elle se réfère.

Fait à Paris, le 17 décembre 2024  
Pour l'Assureur,

MS Amlin Insurance SE  
Succursale en France  
22 rue Marie-Georges Picquart  
75017 PARIS  
T +33 (0)1 44 70 81 00  
RCS Paris 815 053 483

MS Amlin Insurance SE – Société Européenne de droit belge en et par le 1 321 49 0000, dont le siège social est situé 17 Boulevard Roi Albert II 1050 Bruxelles (Belgique) - Immatriculée à la PCE (Banque Carrefour des Entreprises) à Bruxelles sous le numéro 0854 921 423 et inscrit au registre de la BRU (Banque nationale de Belgique). Sa succursale en France est située 22 rue Georges Picquart, 75017 Paris - T +33(0)1 44 70 71 00 - contact@msa.amlin.com - [www.msa.amlin.com/indes/indes-fr.html](http://www.msa.amlin.com/indes/indes-fr.html) - RCS Paris 815 053 483

Etat relatif à la présence de termites n° 5826



Association  
1488  
RPMH  
0172211700  
www.cofrac.fr



Bureau Contrôle Certification

N° de certification  
B2C 0467

CERTIFICATION DE PERSONNES

attribuée à :  
**Patrice DUPUIS**  
Dans les domaines suivants :

**Amiante sans mention** : Secteur B - certification des personnes réalisant des missions de repérage et de diagnostic de l'état de conservation des matériaux et produits contenant de l'amiante

Obtenu le : 06/07/2021 Valable jusqu'au : 05/07/2028\*

Arrêté du 1er juillet 2024 définissant les critères de certification des diagnostiqueurs intervenant dans les domaines du diagnostic amiante, électricité, gaz, plomb et termites, de leurs organismes de formation et les exigences applicables aux organismes de certification

**Amiante avec mention** : Secteur Bbis - certification des personnes réalisant des missions de repérage et de diagnostic de l'état de conservation des matériaux et produits contenant de l'amiante

Obtenu le : 06/07/2021 Valable jusqu'au : 05/07/2028\*

Arrêté du 1er juillet 2024 définissant les critères de certification des diagnostiqueurs intervenant dans les domaines du diagnostic amiante, électricité, gaz, plomb et termites, de leurs organismes de formation et les exigences applicables aux organismes de certification

**Plomb sans mention** : Secteur A - Certification de personnes réalisant des contrôles de risque d'exposition au plomb (CREP)

Obtenu le : 06/07/2021 Valable jusqu'au : 05/07/2028\*

Arrêté du 1er juillet 2024 définissant les critères de certification des diagnostiqueurs intervenant dans les domaines du diagnostic amiante, électricité, gaz, plomb et termites, de leurs organismes de formation et les exigences applicables aux organismes de certification

**Certification DPE sans mention** : Secteur D - certification des personnes réalisant des diagnostics de performance énergétique d'habitations individuelles et de lots dans des bâtiments à usage principal d'habitation et des attestations de prise en compte de la réglementation thermique

Obtenu le : 18/02/2021 Valable jusqu'au : 17/02/2028\*

Arrêté du 20 juillet 2023 définissant les critères de certification des diagnostiqueurs intervenant dans le domaine du diagnostic de performance énergétique, de leurs organismes de formation et les exigences applicables aux organismes de certification et modifiant l'arrêté du 24 décembre 2021 définissant les critères de certification des opérateurs de diagnostic technique et des organismes de formation et d'accréditation des organismes de certification

**Certification DPE avec mention** : Secteur Dbis - certification des personnes réalisant des diagnostics de performance énergétique d'immeubles ou de bâtiments à usage principal autre que d'habitation

Obtenu le : 18/02/2021 Valable jusqu'au : 17/02/2028\*

Arrêté du 20 juillet 2023 définissant les critères de certification des diagnostiqueurs intervenant dans le domaine du diagnostic de performance énergétique, de leurs organismes de formation et les exigences applicables aux organismes de certification et modifiant l'arrêté du 24 décembre 2021 définissant les critères de certification des opérateurs de diagnostic technique et des organismes de formation et d'accréditation des organismes de certification

**Audit énergétique** : Secteur Dter - certification des personnes réalisant des audits énergétiques

Obtenu le : 13/03/2025 Valable jusqu'au : 17/02/2028\*

Décret n°2023-1219 du 20 décembre 2023 définissant le référentiel de compétences et les modalités de contrôle de ces compétences pour les diagnostiqueurs immobiliers en vue de la réalisation de l'audit énergétique mentionné à l'article L. 126-28-1 du code de la construction et de l'habitation.

**Électricité** : Secteur F - certification des personnes réalisant l'état des installations intérieures d'électricité

Obtenu le : 06/07/2021 Valable jusqu'au : 05/07/2028\*

Arrêté du 1er juillet 2024 définissant les critères de certification des diagnostiqueurs intervenant dans les domaines du diagnostic amiante, électricité, gaz, plomb et termites, de leurs organismes de formation et les exigences applicables aux organismes de certification

**Gaz** : Secteur E - certification des personnes réalisant l'état des installations intérieures de gaz

Obtenu le : 06/07/2021 Valable jusqu'au : 05/07/2028\*

Arrêté du 1er juillet 2024 définissant les critères de certification des diagnostiqueurs intervenant dans les domaines du diagnostic amiante, électricité, gaz, plomb et termites, de leurs organismes de formation et les exigences applicables aux organismes de certification

**Termites** : Secteur C - certification des personnes réalisant l'état relatif à la présence de termites dans le bâtiment, en métropole

Obtenu le : 06/07/2021 Valable jusqu'au : 05/07/2028\*

Arrêté du 1er juillet 2024 définissant les critères de certification des diagnostiqueurs intervenant dans les domaines du diagnostic amiante, électricité, gaz, plomb et termites, de leurs organismes de formation et les exigences applicables aux organismes de certification

Fait à STRASBOURG, le 13 mars 2025

Responsable Qualité  
SCHNEIDER Sandrine

\*Sans réserve du respect des dispositions contractuelles et des résultats positifs de la surveillance.  
La conformité de cette certification peut être vérifiée sur le site [www.b2c-france.com](http://www.b2c-france.com)

24 rue des Prés • 67380 LINGOLSHEIM • Tél : 03 88 22 21 07 • e-mail : [B.2.C@oulook.com](mailto:B.2.C@oulook.com) • [www.b2c-france.com](http://www.b2c-france.com)



## Etat de l'Installation Intérieure d'Electricité

Numéro de dossier : 5826  
 Date du repérage : 06/08/2025  
 Heure d'arrivée : 09 h 02  
 Durée du repérage :

La présente mission consiste à établir, suivant l'arrêté du 28 septembre 2017, le Décret n°2016-1105 du 11 août 2016 et la Loi n° 2014-366 du 24 mars 2014, l'état de l'installation électrique prévu à l'article 3-3 de la loi n°89-462 du 6 juillet 1989 tendant à améliorer les rapports locatifs. Il concerne les locaux d'habitation comportant une installation intérieure d'électricité réalisée depuis plus de quinze ans. Il est réalisé suivant l'arrêté du 28 septembre 2017 et du 4 avril 2011, en vue d'évaluer les risques pouvant porter atteinte à la sécurité des personnes. (Application des articles L. 134-7 du code de la construction et de l'habitation). Cet état de l'installation intérieure d'électricité a une durée de validité de 6 ans. En aucun cas, il ne s'agit d'un contrôle de conformité de l'installation vis-à-vis de la réglementation en vigueur.

### 1. - Désignation et description du local d'habitation et de ses dépendances

*Localisation du local d'habitation et de ses dépendances :*

Type d'immeuble : ..... **Appartement**  
 Adresse : ..... **9 Boulevard de l'esplanade (4 GRENIER LOT 5)**  
 Commune : ..... **83680 LA GARDE FREINET**  
 Département : ..... **Var**

Référence cadastrale : ..... **Section cadastrale AO, Parcelle(s) n° 709, identifiant fiscal : N/A**

*Désignation et situation du ou des lot(s) de copropriété :* ..... **, Lot numéro 4 GRENIER LOT 5**

Périmètre de repérage : **Ensemble des parties privatives visitable le jour du diagnostic sans destruction, démontage ou déplacement de meubles. Tel que Conduits de fumé ou autres flux, gaines techniques, matériaux sous revêtements (moquettes, parquets mélaminés...), derrière les doublages, coffre de volets, faux-plafond**

Année de construction : ..... **< 1949**

Année de l'installation : ..... **renovation**

Distributeur d'électricité : ..... **Engie**

Parties du bien non visitées : ..... **2ème étage et chambre 2 - Combles et sous toiture (Visitable uniquement par detuilage)**

### 2. - Identification du donneur d'ordre

*Identité du donneur d'ordre :*

Nom et prénom : ..... **HUISSIER selarI KALIACT ANGOT / THOMAS / VALERO**

Adresse : **63 Rue Edmond Poupé**  
**CS 80017 83601 FREJUS**

Téléphone et adresse internet : **Non communiquées**

Qualité du donneur d'ordre (sur déclaration de l'intéressé) : **Autre**

*Propriétaire du local d'habitation et de ses dépendances:*

Nom et prénom : ..... **\*\*\*\*\***

Adresse : .....

### 3. - Identification de l'opérateur ayant réalisé l'intervention et signé le rapport

*Identité de l'opérateur de diagnostic :*

Nom et prénom : ..... **DUPUIS Patrice**

Raison sociale et nom de l'entreprise : ..... **DIAG AVENUE**

Adresse : ..... **87 Bd St Nicolas 83700 ST RAPHAEL**

Numéro SIRET : ..... **82229545700011**

Désignation de la compagnie d'assurance : **MS AMLIN**

Numéro de police et date de validité : ..... **2024PIR00003/106 - 31/01/2026**

Le présent rapport est établi par une personne dont les compétences sont certifiées par B.2.C le **06/07/2021** jusqu'au **05/07/2028**. (Certification de compétence B2C 0467)

## 4. – Rappel des limites du champ de réalisation de l'état de l'installation intérieure d'électricité

L'état de l'installation intérieure d'électricité porte sur l'ensemble de l'installation intérieure d'électricité à basse tension des locaux à usage d'habitation située en aval de l'appareil général de commande et de protection de cette installation. Il ne concerne pas les matériels d'utilisation amovibles, ni les circuits internes des matériels d'utilisation fixes, destinés à être reliés à l'installation électrique fixe, ni les installations de production ou de stockage par batteries d'énergie électrique du générateur jusqu'au point d'injection au réseau public de distribution d'énergie ou au point de raccordement à l'installation intérieure. Il ne concerne pas non plus les circuits de téléphonie, de télévision, de réseau informatique, de vidéophonie, de centrale d'alarme, etc., lorsqu'ils sont alimentés en régime permanent sous une tension inférieure ou égale à 50 V en courant alternatif et 120 V en courant continu.

L'intervention de l'opérateur réalisant l'état de l'installation intérieure d'électricité ne porte que sur les constituants visibles, visitables, de l'installation au moment du diagnostic. Elle s'effectue sans démontage de l'installation électrique (hormis le démontage des capots des tableaux électriques lorsque cela est possible) ni destruction des isolants des câbles.

Des éléments dangereux de l'installation intérieure d'électricité peuvent ne pas être repérés, notamment :



- les parties de l'installation électrique non visibles (incorporées dans le gros œuvre ou le second œuvre ou masquées par du mobilier) ou nécessitant un démontage ou une détérioration pour pouvoir y accéder (boîtes de connexion, conduits, plinthes, goulottes, huisseries, éléments chauffants incorporés dans la maçonnerie, luminaires des piscines plus particulièrement) ;
- les parties non visibles ou non accessibles des tableaux électriques après démontage de leur capot ;
- inadéquation entre le courant assigné (calibre) des dispositifs de protection contre les surintensités et la section des conducteurs sur toute la longueur des circuits;

## 5. – Conclusion relative à l'évaluation des risques pouvant porter atteinte à la sécurité des personnes

- L'installation intérieure d'électricité ne comporte aucune anomalie.
- L'installation intérieure d'électricité comporte une ou des anomalies.

Anomalies avérées selon les domaines suivants :

- L'appareil général de commande et de protection et de son accessibilité.
- Dispositif de protection différentiel à l'origine de l'installation / Prise de terre et installation de mise à la terre.
- Dispositif de protection contre les surintensités adapté à la section des conducteurs, sur chaque circuit.
- La liaison équipotentielle et installation électrique adaptées aux conditions particulières des locaux contenant une douche ou une baignoire.
- Matériels électriques présentant des risques de contacts directs avec des éléments sous tension - Protection mécanique des conducteurs.
- Matériels électriques vétustes, inadaptés à l'usage.

Domaines	Anomalies	Photo
1. L'appareil général de commande et de protection et de son accessibilité	Le dispositif assurant la coupure d'urgence n'est pas situé à l'intérieur du logement ou dans un emplacement accessible directement depuis le logement. <b>Remarques :</b> L'AGCP (Appareil Général de Commande et de Protection) n'est pas placé à l'intérieur de la partie privative du logement ; <b>Faire intervenir un électricien qualifié afin d'installer un AGCP à l'intérieur de la partie privative du logement</b>	
2. Dispositif de protection différentiel à l'origine de l'installation - Installation de mise à la terre	Au moins un socle de prise de courant comporte une broche de terre non reliée à la terre. <b>Remarques :</b> Au moins une prise n'est pas reliée à la terre. Présence de circuits électriques non équipés de conducteurs de protection. ; <b>Faire intervenir un électricien qualifié afin d'installer des conducteurs de protection sur les circuits qui n'en sont pas équipés</b>	

## Etat de l'Installation Intérieure d'Electricité n° 5826



Domaines	Anomalies	Photo
	Au moins un circuit (n'alimentant pas des socles de prises de courant) n'est pas relié à la terre. <b>Remarques :</b> Présence de circuits électriques non équipés de conducteurs de protection ; <b>Faire intervenir un électricien qualifié afin d'installer des conducteurs de protection sur les circuits qui n'en sont pas équipés</b>	
5. Matériels électriques présentant des risques de contacts directs avec des éléments sous tension - Protection mécanique des conducteurs	L'Enveloppe d'au moins un matériel est manquante ou détériorée. <b>Remarques :</b> Présence de matériel électrique en place dont l'enveloppe présente des détériorations (bloc interrupteur mal fixé) ; <b>Faire intervenir un électricien qualifié afin de remplacer les matériels présentant des détériorations</b>	
	L'installation électrique comporte au moins une connexion avec une partie active nue sous tension accessible. <b>Remarques :</b> Présence de connexion de matériel électrique présentant des parties actives nues sous tension ; <b>Faire intervenir un électricien qualifié afin de remplacer les matériels présentant des parties actives nues sous tension</b>	
	L'installation électrique comporte au moins un dispositif de protection avec une partie active nue sous tension accessible. <b>Remarques :</b> Présence de dispositif de protection de matériel électrique présentant des parties actives nues sous tension ; <b>Faire intervenir un électricien qualifié afin de remplacer les matériels présentant des parties actives nues sous tension</b>	

**Anomalies relatives aux installations particulières :**

- Appareils d'utilisation situés dans des parties communes et alimentés depuis la partie privative ou inversement.
- Piscine privée, ou bassin de fontaine

**Informations complémentaires :**

- Socles de prise de courant, dispositif à courant différentiel résiduel à haute sensibilité

Domaines	Informations complémentaires
IC. Socles de prise de courant, dispositif à courant différentiel résiduel à haute sensibilité	L'ensemble de l'installation électrique est protégé par au moins un dispositif différentiel à haute sensibilité $\leq 30$ mA
	L'ensemble des socles de prise de courant est du type à obturateur
	L'ensemble des socles de prise de courant possède un puits de 15 mm.

## 6. – Avertissement particulier

**Points de contrôle n'ayant pu être vérifiés**

Domaines	Points de contrôle
2. Dispositif de protection différentiel à l'origine de l'installation - Prise de terre	Présence <b>Point à vérifier :</b> Elément constituant la prise de terre approprié <b>Motifs :</b> Contrôle impossible: prise de terre non visible (cette dernière est située dans les parties communes); <b>Vérifier auprès de la copropriété l'existence d'une prise de terre.</b>

Domaines	Points de contrôle
	<p>Constitution  <b>Point à vérifier</b> : Prises de terre multiples interconnectées même bâtiment.  <b>Motifs</b> : Contrôle impossible: prise de terre non visible (cette dernière est située dans les parties communes); <b>Vérifier auprès de la copropriété l'existence d'une prise de terre.</b></p>
2. Dispositif de protection différentiel à l'origine de l'installation - Installation de mise à la terre	<p>Constitution et mise en œuvre  <b>Point à vérifier</b> : Présence d'un conducteur de terre  <b>Motifs</b> : Contrôle impossible: prise de terre non visible (cette dernière est située dans les parties communes); <b>Vérifier auprès de la copropriété l'existence d'une prise de terre.</b></p>
	<p>Caractéristiques techniques  <b>Point à vérifier</b> : Section du conducteur de terre satisfaisante  <b>Motifs</b> : Contrôle impossible: prise de terre non visible (cette dernière est située dans les parties communes); <b>Vérifier auprès de la copropriété l'existence d'une prise de terre.</b></p>
	<p>Constitution et mise en œuvre  <b>Point à vérifier</b> : Qualité satisfaisante de la connexion du conducteur de terre, de la liaison équipotentielle principale, du conducteur principal de protection, sur la borne ou barrette de terre principale  <b>Motifs</b> : Contrôle impossible: prise de terre non visible (cette dernière est située dans les parties communes); <b>Vérifier auprès de la copropriété l'existence d'une prise de terre.</b></p>
	<p>Constitution et mise en œuvre  <b>Point à vérifier</b> : Connexions assurés entre les élts conducteurs et/ou canalisations métalliques et la LEP <math>\leq 2</math> ohms  <b>Motifs</b> : Contrôle impossible: prise de terre non visible (cette dernière est située dans les parties communes); <b>Vérifier auprès de la copropriété l'existence d'une prise de terre.</b></p>
	<p>Caractéristiques techniques  <b>Point à vérifier</b> : Section satisfaisante du conducteur de liaison équipotentielle principale  <b>Motifs</b> : Contrôle impossible: prise de terre non visible (cette dernière est située dans les parties communes); <b>Vérifier auprès de la copropriété l'existence d'une prise de terre.</b></p>
	<p>Constitution et mise en œuvre  <b>Point à vérifier</b> : Eléments constituant le conducteur principal de protection appropriés  <b>Motifs</b> : Contrôle impossible: prise de terre non visible (cette dernière est située dans les parties communes); <b>Vérifier auprès de la copropriété l'existence d'une prise de terre.</b></p>
	<p>Continuité  <b>Point à vérifier</b> : Continuité satisfaisante du conducteur principal de protection  <b>Motifs</b> : Contrôle impossible: prise de terre non visible (cette dernière est située dans les parties communes); <b>Vérifier auprès de la copropriété l'existence d'une prise de terre.</b></p>
4. La liaison équipotentielle et installation électrique adaptées aux conditions particulières des locaux contenant une douche ou une baignoire	<p>Caractéristiques techniques  <b>Point à vérifier</b> : Section satisfaisante de la partie visible du conducteur de liaison équipotentielle supplémentaire  <b>Motifs</b> : La LES (Liaison Equipotentielle Supplémentaire) n'est pas visible ou partiellement visible ; <b>Faire intervenir un électricien qualifié afin de vérifier la LES et la compléter si besoin</b></p>
	<p>Mise en œuvre  <b>Point à vérifier</b> : Qualité satisfaisante des connexions du conducteur de la liaison équipotentielle supplémentaire aux éléments conducteurs et masses  <b>Motifs</b> : La LES (Liaison Equipotentielle Supplémentaire) n'est pas visible ou partiellement visible ; <b>Faire intervenir un électricien qualifié afin de vérifier la LES et la compléter si besoin</b></p>

Parties du bien (pièces et emplacements) n'ayant pu être visitées et justification :

Etat de l'Installation Interieure d'Electricité n° 5826



2ème étage et chambre 2 - Combles et sous toiture (Visitable uniquement par detuilage)

7. - Conclusion relative à l'évaluation des risques relevant du devoir de conseil de professionnel

Néant

*Nota : Le présent rapport est établi par une personne dont les compétences sont certifiées par B.2.C - 24 rue des Prés 67380 LINGOLSHEIM (détail sur [www.info-certif.fr](http://www.info-certif.fr))*

Dates de visite et d'établissement de l'état :  
Visite effectuée le : 06/08/2025  
Etat rédigé à LA GARDE FREINET, le 06/08/2025

Par : DUPUIS Patrice

Signature du représentant :

--

## 8. – Explications détaillées relatives aux risques encourus

## Objectif des dispositions et description des risques encourus



<p><b>Appareil général de commande et de protection</b> : Cet appareil, accessible à l'intérieur du logement, permet d'interrompre, en cas d'urgence, en un lieu unique, connu et accessible, la totalité de la fourniture de l'alimentation électrique. Son absence, son inaccessibilité ou un appareil inadapté ne permet pas d'assurer cette fonction de coupure en cas de danger (risque d'électrisation, voire d'électrocution), d'incendie ou d'intervention sur l'installation électrique.</p>
<p><b>Protection différentielle à l'origine de l'installation</b> : Ce dispositif permet de protéger les personnes contre les risques de choc électrique lors d'un défaut d'isolement sur un matériel électrique. Son absence ou son mauvais fonctionnement peut être la cause d'une électrisation, voire d'une électrocution.</p>
<p><b>Prise de terre et installation de mise à la terre</b> : Ces éléments permettent, lors d'un défaut d'isolement sur un matériel électrique, de dévier à la terre le courant de défaut dangereux qui en résulte. L'absence de ces éléments ou leur inexistence partielle peut être la cause d'une électrisation, voire d'une électrocution.</p>
<p><b>Protection contre les surintensités</b> : Les disjoncteurs divisionnaires ou coupe-circuits à cartouche fusible, à l'origine de chaque circuit, permettent de protéger les conducteurs et câbles électriques contre les échauffements anormaux dus aux surcharges ou courts-circuits. L'absence de ces dispositifs de protection ou leur calibre trop élevé peut être à l'origine d'incendies.</p>
<p><b>Liaison équipotentielle dans les locaux contenant une baignoire ou une douche</b> : Elle permet d'éviter, lors d'un défaut, que le corps humain ne soit traversé par un courant électrique dangereux. Son absence privilégie, en cas de défaut, l'écoulement du courant électrique par le corps humain, ce qui peut être la cause d'une électrisation, voire d'une électrocution.</p>
<p><b>Règles liées aux zones dans les locaux contenant une baignoire ou une douche</b> : Les règles de mise en œuvre de l'installation électrique à l'intérieur de tels locaux permettent de limiter le risque de chocs électriques, du fait de la réduction de la résistance électrique du corps humain lorsque celui-ci est mouillé ou immergé. Le non-respect de celles-ci peut être la cause d'une électrisation, voire d'une électrocution.</p>
<p><b>Matériels électriques présentant des risques de contact direct</b> : Les matériels électriques dont des parties nues sous tension sont accessibles (matériels électriques anciens, fils électriques dénudés, bornes de connexion non placées dans une boîte équipée d'un couvercle, matériels électriques cassés...) présentent d'importants risques d'électrisation, voire d'électrocution.</p>
<p><b>Matériels électriques vétustes ou inadaptés à l'usage</b> : Ces matériels électriques, lorsqu'ils sont trop anciens, n'assurent pas une protection satisfaisante contre l'accès aux parties nues sous tension ou ne possèdent plus un niveau d'isolement suffisant. Lorsqu'ils ne sont pas adaptés à l'usage que l'on veut en faire, ils deviennent très dangereux lors de leur utilisation. Dans les deux cas, ces matériels présentent d'importants risques d'électrisation, voire d'électrocution.</p>
<p><b>Appareils d'utilisation situés dans des parties communes et alimentés depuis les parties privatives</b> : Lorsque l'installation électrique issue de la partie privative n'est pas mise en œuvre correctement, le contact d'une personne avec la masse d'un matériel électrique en défaut ou une partie active sous tension peut être la cause d'électrisation, voire d'électrocution.</p>
<p><b>Piscine privée ou bassin de fontaine</b> : Les règles de mise en œuvre de l'installation électrique et des équipements associés à la piscine ou au bassin de fontaine permettent de limiter le risque de chocs électriques, du fait de la réduction de la résistance électrique du corps humain lorsque celui-ci est mouillé ou immergé. Le non-respect de celles-ci peut être la cause d'une électrisation, voire d'une électrocution.</p>

## Informations complémentaires

## Objectif des dispositions et description des risques encourus

<p><b>Dispositif(s) différentiel(s) à haute sensibilité protégeant l'ensemble de l'installation électrique</b> : L'objectif est d'assurer rapidement la coupure du courant de l'installation électrique ou du circuit concerné, dès l'apparition d'un courant de défaut même de faible valeur. C'est le cas notamment lors de la défaillance occasionnelle (telle que l'usure normale ou anormale des matériels, l'imprudence ou le défaut d'entretien, la rupture du conducteur de mise à la terre d'un matériel électrique) des mesures classiques de protection contre les risques d'électrisation, voire d'électrocution.</p>
<p><b>Socles de prise de courant de type à obturateurs</b> : Socles de prise de courant de type à obturateurs : l'objectif est d'éviter l'introduction, en particulier par un enfant, d'un objet dans une alvéole d'un socle de prise de courant sous tension pouvant entraîner des brûlures graves et/ou l'électrisation, voire l'électrocution.</p>
<p><b>Socles de prise de courant de type à puits</b> : La présence d'un puits au niveau d'un socle de prise de courant évite le risque d'électrisation, voire d'électrocution, au moment de l'introduction des fiche mâles non isolées d'un cordon d'alimentation.</p>

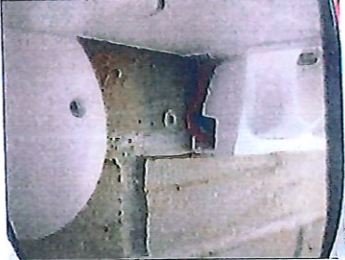
## Annexe - Photos

	<p>Photo PhEle001  Libellé de l'anomalie : B3.3.6 a2 Au moins un socle de prise de courant comporte une broche de terre non reliée à la terre.  Remarques : Au moins une prise n'est pas reliée à la terre  Présence de circuits électriques non équipés de conducteurs de protection ; Faire intervenir un électricien qualifié afin d'installer des conducteurs de protection sur les circuits qui n'en sont pas équipés</p>
	<p>Photo PhEle002  Libellé de l'anomalie : B7.3 a L'Enveloppe d'au moins un matériel est manquante ou détériorée.  Remarques : Présence de matériel électrique en place dont l'enveloppe présente des détériorations (bloc interrupteur mal fixé) ; Faire intervenir un électricien qualifié afin de remplacer les matériels présentant des détériorations</p>
	<p>Photo PhEle003  Libellé de l'anomalie : B3.3.6 a3 Au moins un circuit (n'alimentant pas des socles de prises de courant) n'est pas relié à la terre.  Remarques : Présence de circuits électriques non équipés de conducteurs de protection ; Faire intervenir un électricien qualifié afin d'installer des conducteurs de protection sur les circuits qui n'en sont pas équipés</p>
	<p>Photo PhEle004  Libellé de l'anomalie : B7.3 e L'installation électrique comporte au moins un dispositif de protection avec une partie active nue sous tension accessible.  Remarques : Présence de dispositif de protection de matériel électrique présentant des parties actives nues sous tension ; Faire intervenir un électricien qualifié afin de remplacer les matériels présentant des parties actives nues sous tension</p>
	<p>Photo PhEle005  Libellé de l'anomalie : B1.3 b Le dispositif assurant la coupure d'urgence n'est pas situé à l'intérieur du logement ou dans un emplacement accessible directement depuis le logement.  Remarques : L'AGCP (Appareil Général de Commande et de Protection) n'est pas placé à l'intérieur de la partie privative du logement ; Faire intervenir un électricien qualifié afin d'installer un AGCP à l'intérieur de la partie privative du logement</p>

## Etat de l'Installation Intérieure d'Electricité n° 5826

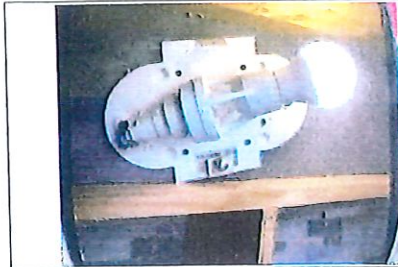

Photo PhEle006

Libellé de l'anomalie : B7.3 d L'installation électrique comporte au moins une connexion avec une partie active nue sous tension accessible.  
Remarques : Présence de connexion de matériel électrique présentant des parties actives nues sous tension ; Faire intervenir un électricien qualifié afin de remplacer les matériels présentant des parties actives nues sous tension

## Règles élémentaires de sécurité et d'usage à respecter (liste non exhaustive)

L'électricité constitue un danger invisible, inodore et silencieux et c'est pourquoi il faut être vigilant quant aux risques qu'elle occasionne (incendie, électrisation, électrocution). Restez toujours attentif à votre installation électrique, vérifiez qu'elle soit et reste en bon état.

Pour limiter les risques, il existe des moyens de prévention simples :

- Ne jamais manipuler une prise ou un fil électrique avec des mains humides
- Ne jamais tirer sur un fil électrique pour le débrancher
- Débrancher un appareil électrique avant de le nettoyer
- Ne jamais toucher les fiches métalliques d'une prise de courant
- Ne jamais manipuler un objet électrique sur un sol humide ou mouillé



Accréditation  
n° 446547  
MARTELL  
DISPOSITIF SIRS  
www.cofrac.fr



N° de certification  
B2C 0467

## CERTIFICATION DE PERSONNES

attribuée à :  
**Patrice DUPUIS**

Dans les domaines suivants :

**Amiante sans mention** : Secteur B - certification des personnes réalisant des missions de repérage et de diagnostic de l'état de conservation des matériaux et produits contenant de l'amiante

Obtenu le : 06/07/2021

Valable jusqu'au : 05/07/2028\*

Arrêté du 1er juillet 2024 définissant les critères de certification des diagnostiqueurs intervenant dans les domaines du diagnostic amiante, électricité, gaz, plomb et termites, de leurs organismes de formation et les exigences applicables aux organismes de certification

**Amiante avec mention** : Secteur Bbis - certification des personnes réalisant des missions de repérage et de diagnostic de l'état de conservation des matériaux et produits contenant de l'amiante

Obtenu le : 06/07/2021

Valable jusqu'au : 05/07/2028\*

Arrêté du 1er juillet 2024 définissant les critères de certification des diagnostiqueurs intervenant dans les domaines du diagnostic amiante, électricité, gaz, plomb et termites, de leurs organismes de formation et les exigences applicables aux organismes de certification

**Plomb sans mention** : Secteur A - Certification de personnes réalisant des constats de risque d'exposition au plomb (CREP)

Obtenu le : 06/07/2021

Valable jusqu'au : 05/07/2028\*

Arrêté du 1er juillet 2024 définissant les critères de certification des diagnostiqueurs intervenant dans les domaines du diagnostic amiante, électricité, gaz, plomb et termites, de leurs organismes de formation et les exigences applicables aux organismes de certification

**Certification DPE sans mention** : Secteur D - certification des personnes réalisant des diagnostics de performance énergétique d'habitations individuelles et de lots dans des bâtiments à usage principal d'habitation et des attestations de prise en compte de la réglementation thermique

Obtenu le : 18/02/2021

Valable jusqu'au : 17/02/2028\*

Arrêté du 20 juillet 2023 définissant les critères de certification des diagnostiqueurs intervenant dans le domaine du diagnostic de performance énergétique, de leurs organismes de formation et les exigences applicables aux organismes de certification et modifiant l'arrêté du 24 décembre 2021 définissant les critères de certification des opérateurs de diagnostic technique et des organismes de formation et d'accréditation des organismes de certification

**Certification DPE avec mention** : Secteur Dbis - certification des personnes réalisant des diagnostics de performance énergétique d'immeubles ou de bâtiments à usage principal autre que d'habitation

Obtenu le : 18/02/2021

Valable jusqu'au : 17/02/2028\*

Arrêté du 20 juillet 2023 définissant les critères de certification des diagnostiqueurs intervenant dans le domaine du diagnostic de performance énergétique, de leurs organismes de formation et les exigences applicables aux organismes de certification et modifiant l'arrêté du 24 décembre 2021 définissant les critères de certification des opérateurs de diagnostic technique et des organismes de formation et d'accréditation des organismes de certification

**Audit énergétique** : Secteur Dter - certification des personnes réalisant des audits énergétiques

Obtenu le : 13/03/2025

Valable jusqu'au : 17/02/2028\*

Décret n°2023-1219 du 20 décembre 2023 définissant le référentiel de compétences et les modalités de contrôle de ces compétences pour les diagnostiqueurs immobiliers en vue de la réalisation de l'audit énergétique mentionné à l'article L. 126-28-1 du code de la construction et de l'habitation.

**Electricité** : Secteur F - certification des personnes réalisant l'état des installations intérieures d'électricité

Obtenu le : 06/07/2021

Valable jusqu'au : 05/07/2028\*

Arrêté du 1er juillet 2024 définissant les critères de certification des diagnostiqueurs intervenant dans les domaines du diagnostic amiante, électricité, gaz, plomb et termites, de leurs organismes de formation et les exigences applicables aux organismes de certification

**Gaz** : Secteur E - certification des personnes réalisant l'état des installations intérieures de gaz

Obtenu le : 06/07/2021

Valable jusqu'au : 05/07/2028\*

Arrêté du 1er juillet 2024 définissant les critères de certification des diagnostiqueurs intervenant dans les domaines du diagnostic amiante, électricité, gaz, plomb et termites, de leurs organismes de formation et les exigences applicables aux organismes de certification

**Termites** : Secteur C - certification des personnes réalisant l'état relatif à la présence de termites dans le bâtiment, en métropole

Obtenu le : 06/07/2021

Valable jusqu'au : 05/07/2028\*

Arrêté du 1er juillet 2024 définissant les critères de certification des diagnostiqueurs intervenant dans les domaines du diagnostic amiante, électricité, gaz, plomb et termites, de leurs organismes de formation et les exigences applicables aux organismes de certification

Fait à STRASBOURG, le 13 mars 2025

Responsable Qualité  
SCHNEIDER Sandrine

\*Sous réserve du respect des dispositions contractuelles et des règlements positifs de la sous-licence  
La conformité de cette certification peut être vérifiée sur le site [www.b2c-france.com](http://www.b2c-france.com)

24 rue des Prés • 67380 LINGOLSHEIM • Tél : 03 88 22 21 97 • e-mail : [B.2.C@outlook.com](mailto:B.2.C@outlook.com) • [www.b2c-france.com](http://www.b2c-france.com)



## Etat des risques

En application des articles L 125-5, L 125-6, L 125-7 et L 556-2 du Code de l'Environnement et de l'article L 121-22-5 du Code de l'Urbanisme et du Titre III du livre 1er du Code Forestier



Réalisé en ligne* par	DIAG AVENUE
Numéro de dossier	5826
Date de réalisation	19/08/2025

Localisation du bien	9 Boulevard de l'esplanade 83680 LA GARDE FREINET
Section cadastrale	000 AO 709
Altitude	346.89m
Données GPS	Latitude 43.316146 - Longitude 6.470855

Désignation du bailleur	*****
Désignation du locataire	***

\* Document réalisé en ligne par DIAG AVENUE qui assume la responsabilité de la localisation et de la détermination de l'exposition aux risques, sauf pour les réponses générées automatiquement par le système.

EXPOSITION DE L'IMMEUBLE AU REGARD D'UN OU PLUSIEURS PLANS DE PRÉVENTION DE RISQUES				
Zonage réglementaire sur la sismicité : Zone 2 - Faible			EXPOSÉ**	-
Commune à potentiel radon de niveau 3			EXPOSÉ**	-
Immeuble situé dans un Secteur d'Information sur les sols			NON EXPOSÉ**	-
Immeuble situé dans l'obligation Légale de Débroussaillage			EXPOSÉ**	-
PPRn	Feux de forêts	Prescrit le 13/10/2003	NON EXPOSÉ**	-
INFORMATIONS PORTÉES À CONNAISSANCE				
-	Feux de forêts	Informatif (1)	EXPOSÉ**	-
-	Mouvement de terrain	Informatif (1)	NON EXPOSÉ	-
-	Mouvement de terrain Affaissements et effondrements	Informatif (1)	NON EXPOSÉ	-
-	Mouvement de terrain Argile (Loi ELAN)	Informatif (1)	NON EXPOSÉ**	-

\*\* Réponses automatiques générées par le système.

(1) À ce jour, ce risque n'est donné qu'à titre INFORMATIF et n'est pas retranscrit dans l'Imprimé Officiel.

### SOMMAIRE

Synthèse de votre Etat des Risques  
Imprimé Officiel (feuille rose/violette)  
Arrêtés de Catastrophes Naturelles / Déclaration de sinistres indemnisés  
Extrait Cadastral  
Zonage réglementaire sur la Sismicité  
Cartographies des risques auxquelles l'immeuble est exposé  
Annexes : Cartographies des risques auxquelles l'immeuble n'est pas exposé  
Annexes : Arrêtés



**Information relative aux obligations légales de débroussaillage (OLD)**

> Le terrain est situé à l'intérieur du zonage informatif des obligations légales de débroussaillage oui  non

**Situation de l'immeuble au regard du recul du trait de côte (RTC)**

- > L'immeuble est situé sur une commune exposée au recul du trait de côte et listée par décret n°2024-531 du 10 juin 2024 oui  non
- > L'immeuble est situé dans une zone exposée au recul du trait de côte identifiée par un document d'urbanisme. NC\*  oui  non
- \* Non Communiqué (en cours d'élaboration par le représentant de la commune)
- Si oui, l'horizon temporel d'exposition au recul du trait de côte est :
- > d'ici à trente ans  > compris entre trente et cent ans
- > L'immeuble est-il concerné par des prescriptions applicables à cette zone ? oui  non
- > L'immeuble est-il concerné par une obligation de démolition et de remise en état à réaliser ? oui  non

**Information relative aux sinistres indemnisés par l'assurance à la suite d'une catastrophe N/MT\*\***

\*\* catastrophe naturelle, minière ou technologique

> L'immeuble a-t-il donné lieu au versement d'une indemnité à la suite d'une catastrophe N/MT oui  non

**Documents à fournir obligatoirement**

Carte Sismicité, Zonage Réglementaire, Règlement concernant le bien, Fiche d'information sur le risque Sismique, Fiche d'information sur le Radon, Fiche d'information sur l'Obligation Légale de Débroussaillage, Liste des arrêtés portant connaissance de l'état de Catastrophes Naturelles.

**Bailleur - Locataire**

Bailleur

\*\*\*\*\*

Locataire

Date

19/08/2025

Fin de validité

19/02/2026

Cet état, à remplir par le vendeur ou le bailleur, est destiné à être en annexe d'un contrat de vente ou de location d'un bien immobilier et à être remis, dès la première visite, au potentiel locataire par le bailleur. Il doit dater de moins de 6 mois et être actualisé, si nécessaire, lors de rétablissement du contrat de bail.

L'édition et la diffusion de ce document implique l'acceptation des Conditions Générales de Vente, disponibles sur le site <https://www.naturalrisks.com>  
 © 2025 Lérida Immo. Siège social : 124 rue Louis Baudouin 91100 CORBEIL ESSONNES - RCS EVRY 750 675 613 - RCP GÉRALI N°AP 559 256



## Arrêtés de Catastrophes Naturelles / Déclaration de sinistres indemnisés

*en application du chapitre IV de l'article L.125-5 du Code de l'environnement*

Préfecture : Var  
Adresse de l'immeuble : 9 Boulevard de l'esplanade 83680 LAGARDE FREINET  
En date du : 19/08/2025

Sinistres indemnisés dans le cadre d'une reconnaissance de l'état de catastrophe naturelle

Type de catastrophe	Date de début	Date de Fin	Publication	JO	Indemnisé
Inondations et coulées de boue	23/08/1983	24/08/1983	15/11/1983	18/11/1983	<input type="checkbox"/>
Mouvements de terrain consécutifs à la sécheresse	01/01/1989	31/12/1992	18/07/1995	03/08/1995	<input type="checkbox"/>
Inondations et coulées de boue	14/07/2002	14/07/2002	29/10/2002	09/11/2002	<input type="checkbox"/>
Inondations et coulées de boue	18/09/2009	19/09/2009	16/10/2009	21/10/2009	<input type="checkbox"/>
Inondations et coulées de boue	22/10/2009	22/10/2009	10/12/2009	13/12/2009	<input type="checkbox"/>
Inondations et coulées de boue	15/06/2010	16/06/2010	29/10/2010	03/11/2010	<input type="checkbox"/>
Inondations et coulées de boue	04/11/2011	10/11/2011	18/11/2011	19/11/2011	<input type="checkbox"/>
Inondations et coulées de boue	25/11/2014	26/11/2014	17/02/2015	19/02/2015	<input type="checkbox"/>
Inondations et coulées de boue	22/11/2019	24/11/2019	27/01/2020	13/02/2020	<input type="checkbox"/>
Inondations et coulées de boue	01/12/2019	02/12/2019	12/12/2019	19/12/2019	<input type="checkbox"/>
Inondations et coulées de boue	25/10/2024	25/10/2024	16/12/2024	21/12/2024	<input type="checkbox"/>
Inondations et coulées de boue	19/05/2025	20/05/2025	28/05/2025	29/05/2025	<input type="checkbox"/>
					<input type="checkbox"/>

Cochez les cases Indemnisé si, à votre connaissance, l'immeuble a fait l'objet d'une indemnisation suite à des dommages consécutifs à chacun des événements.

Etabli le : \_\_\_\_\_

Signature / Cachet en cas de prestataire ou mandataire

Bailleur : SA/DI

Locataire : \_\_\_\_\_

Pour en savoir plus, chacun peut consulter en préfecture ou en mairie, le dossier départemental sur les risques majeurs, le document d'information communal sur les risques majeurs.

**Définition juridique d'une catastrophe naturelle :**

Phénomène ou conjonction de phénomènes dont les effets sont particulièrement dommageables.

Cette définition est différente de celle de l'article 1er de la loi n°82-600 du 13 juillet 1982 relative à l'indemnisation des victimes de catastrophes naturelles, qui indique: "sont considérés comme effets des catastrophes naturelles (...) les dommages matériels directs ayant eu pour cause déterminante l'intensité anormale d'un agent naturel, lorsque les mesures habituelles à prendre pour prévenir ces dommages n'ont pu empêcher leur survenance ou n'ont pu être prises". La catastrophe est ainsi indépendante du niveau des dommages causés. La notion "d'intensité anormale" et le caractère "naturel" d'un phénomène relèvent d'une décision interministérielle qui déclare "l'état de catastrophe naturelle".

Source : Guide Général PPR



### Extrait Cadastral





### Zonage règlementaire sur la Sismicité

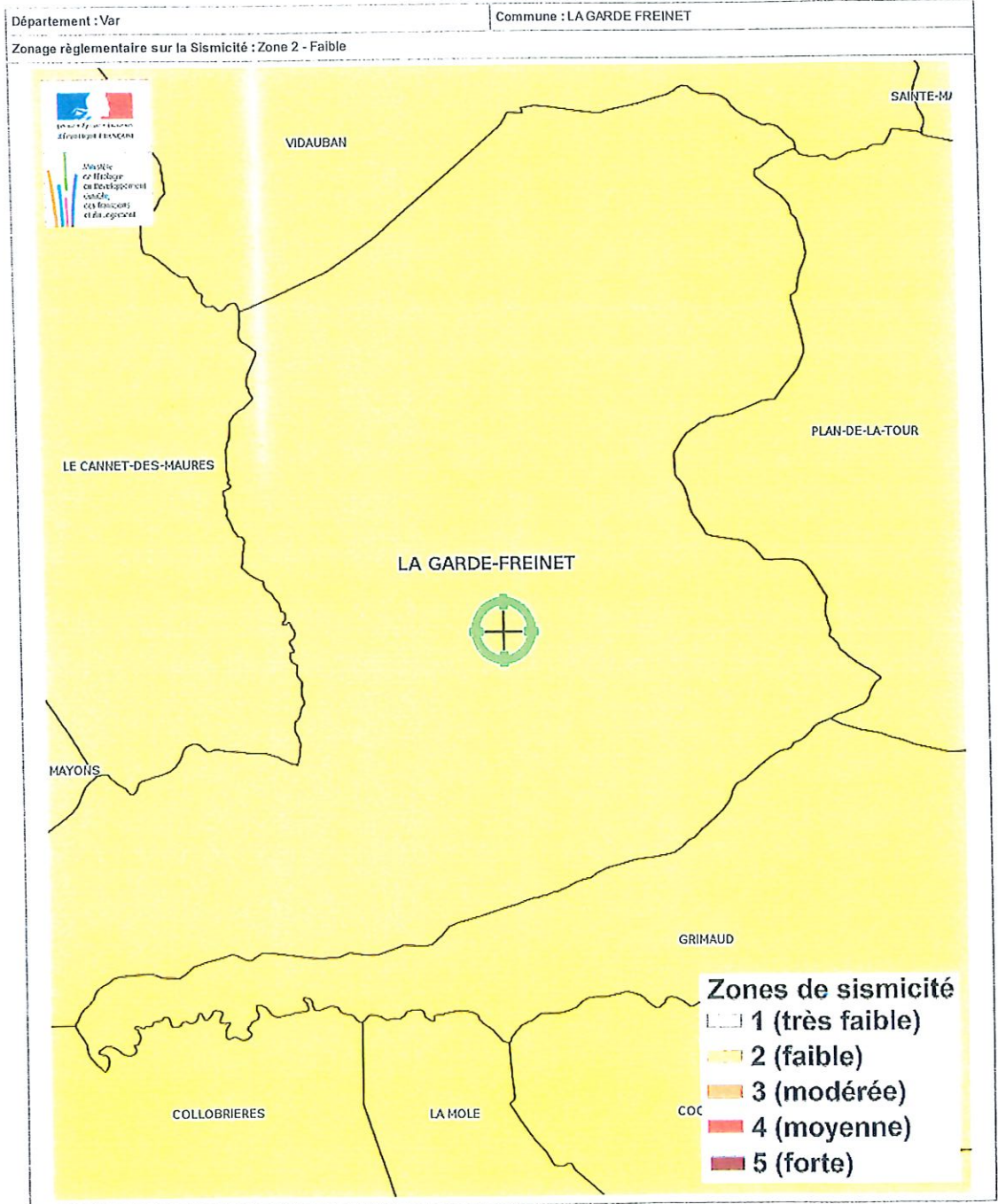



### Carte Feux de forêts

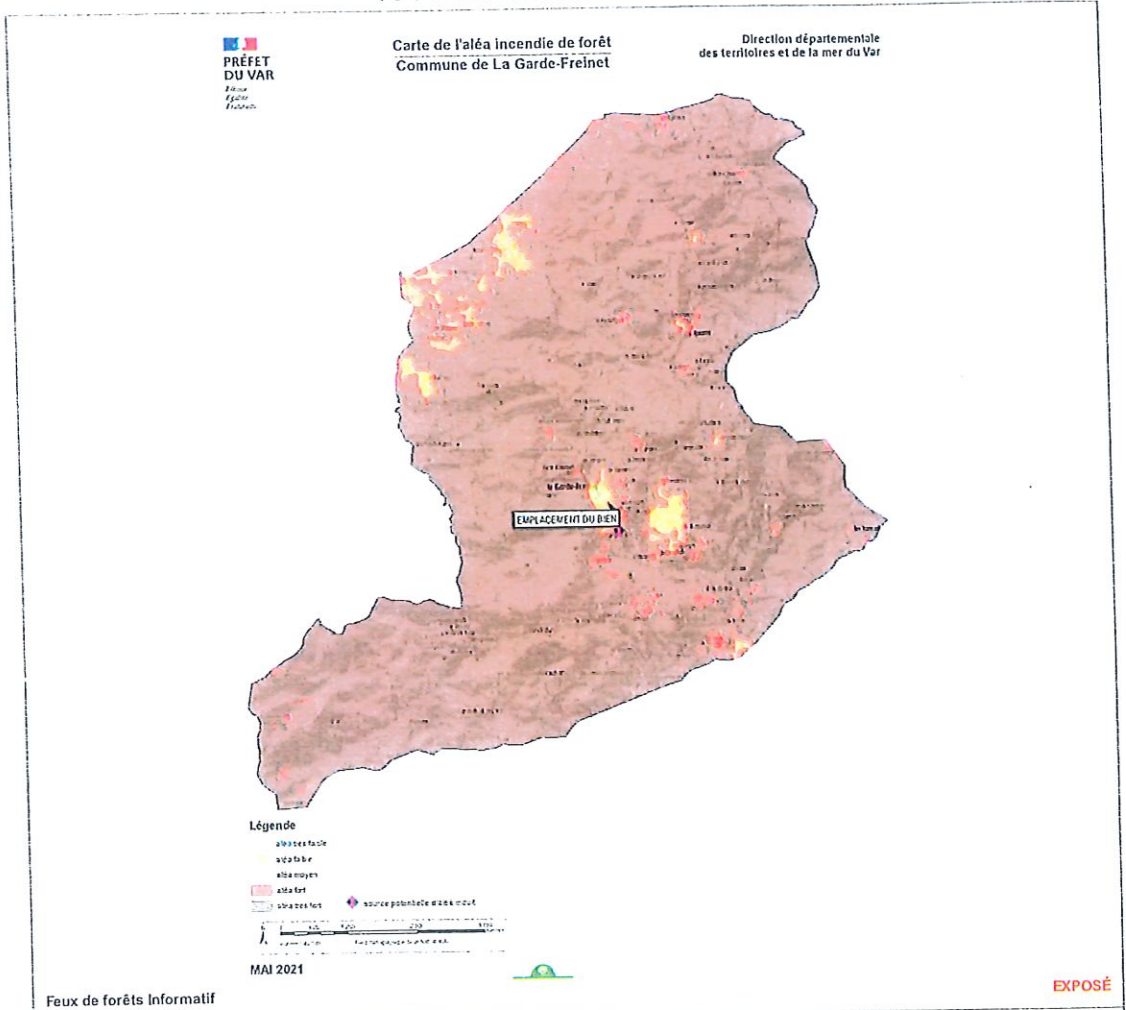

#### Zoom et Légende extraits de la carte originale ci-dessus

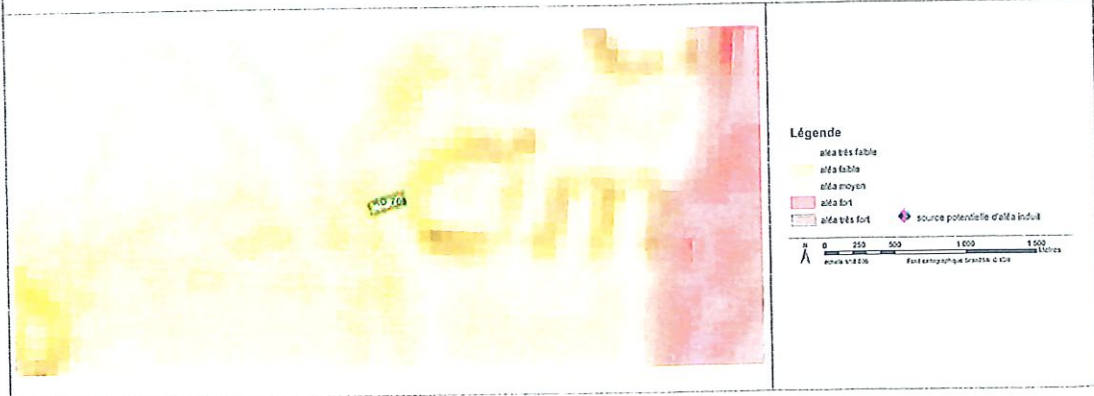



**Carte**  
Obligations Légales de Débroussaillage



Obligations Légales de Débroussaillage

EXPOSÉ

Zoom et Légende extraits de la carte originale ci-dessus

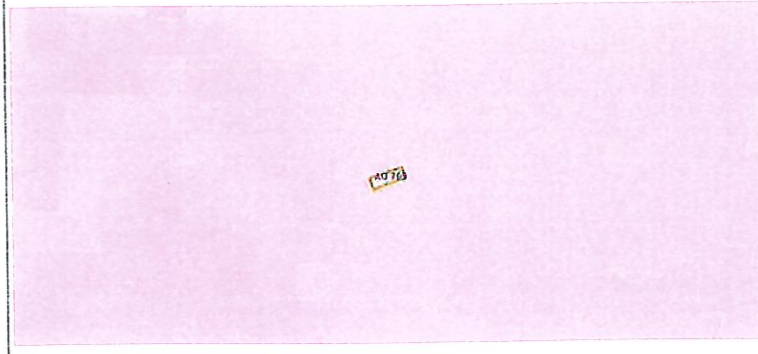

Zonage des obligations légales de débroussaillage



### Annexes

Cartographies des risques auxquelles l'immeuble n'est pas exposé

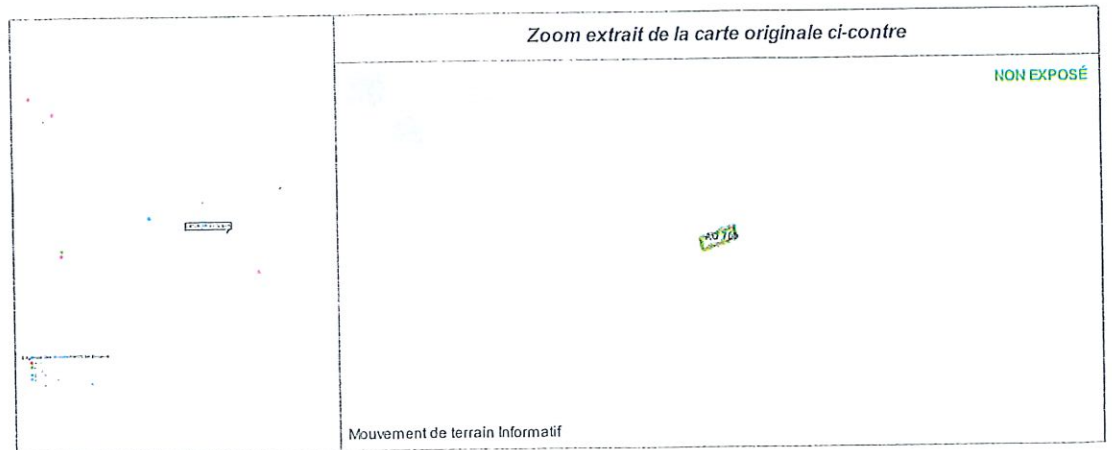
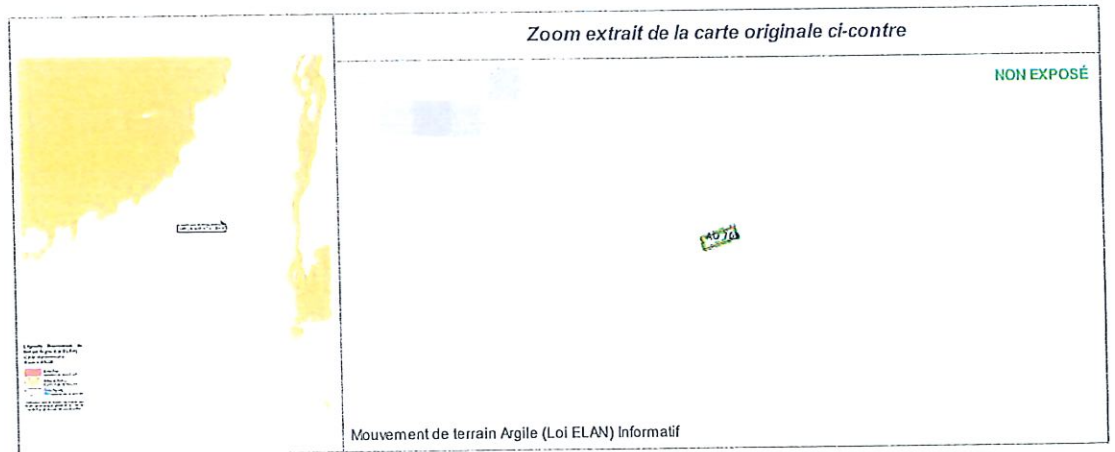



### Annexes

Cartographies des risques auxquelles l'immeuble n'est pas exposé

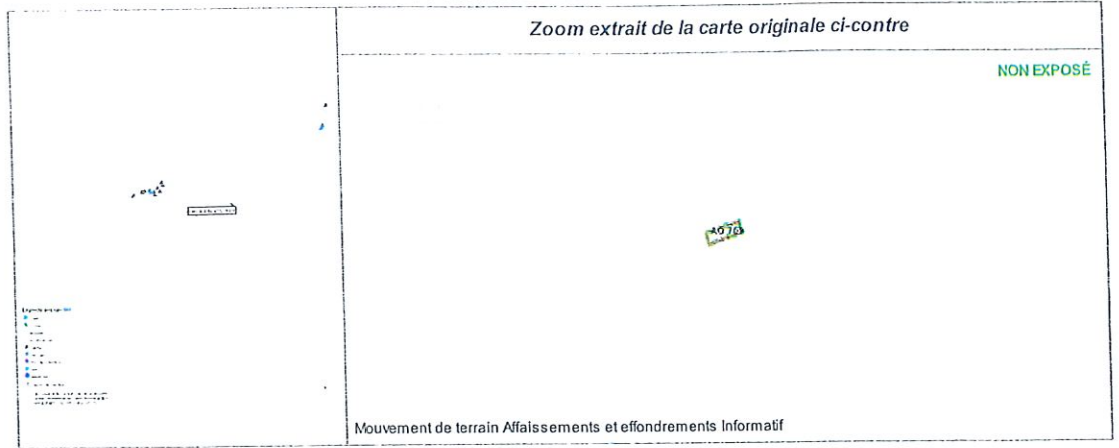



**Annexes**

Fiche d'information Sismicité

**MINISTÈRE DE LA TRANSITION ÉCOLOGIQUE ET DE LA COHÉSION DES TERRITOIRES**

**Information acquéreur – locataire (IAL – article L.125-5 du CE)**

**Le zonage sismique sur ma commune**

**Le zonage sismique de la France:**

Les données de sismicité instrumentale et historique et des calculs de probabilité permettent d'aboutir à l'élaboration d'un zonage sismique. Cette analyse probabiliste représente la possibilité pour un lieu donné, d'être exposé à des secousses telluriques. Elle prend en compte la répartition spatiale non uniforme de la sismicité sur le territoire français et a permis d'établir la cartographie ci-contre qui découpe le territoire français en 5 zones de sismicité: très faible, faible, modérée, moyenne, forte. Les constructeurs s'appuient sur ce zonage sismique pour appliquer des dispositions de constructions adaptées au degré d'exposition au risque sismique.

La réglementation distingue quatre catégories d'importance (selon leur utilisation et leur rôle dans la gestion de crise):

- I – bâtiments dans lesquels il n'y a aucune activité humaine nécessitant un séjour de longue durée
- II – bâtiments de faible hauteur, habitations individuelles
- III – établissements recevant du public, établissements scolaires, logements sociaux
- IV – bâtiments indispensables à la sécurité civile et à la gestion de crise (hôpitaux, casernes de pompiers, préfectures ...)

Pour les bâtiments neufs		1	2	3	4	5
I		Aucune exigence				
II		Aucune exigence		Règles CPMI-EC8 Zones 3/4	Règles CPMI-EC8 Zone 5	
		Aucune exigence	Eurocode 8			
III		Aucune exigence	Eurocode 8			
IV		Aucune exigence	Eurocode 8			

Si vous habitez, construisez votre maison ou effectuez des travaux :

- en zone 1, aucune règle parasismique n'est imposée ;
- en zone 2, aucune règle parasismique n'est imposée sur les maisons individuelles et les petits bâtiments. Les règles de l'Eurocode 8 sont imposées pour les logements sociaux et les immeubles de grande taille ;
- en zone 3 et 4, des règles simplifiées appelées CPMI –EC8 zone 3/4 peuvent s'appliquer pour les maisons individuelles;
- en zone 5, des règles simplifiées appelées CPMI-EC8 zone 5 peuvent s'appliquer pour les maisons individuelles.

Pour connaître, votre zone de sismicité: <https://www.georisques.gouv.fr/> - rubrique « Connaitre les risques près de chez moi »

Le moyen le plus sûr pour résister aux effets des séismes est la construction parasismique : concevoir et construire selon les normes parasismique en vigueur, tenir compte des caractéristiques géologiques et mécaniques du sol.

Pour en savoir plus:

Qu'est-ce qu'un séisme, comment mesure-t-on un séisme ? → <https://www.georisques.gouv.fr/minformer-sur-un-risque/seisme>

Que faire en cas de séisme ? → <https://www.georisques.gouv.fr/me-preparer-me-proteger/que-faire-en-cas-de-seisme>



## Annexes

Fiche d'information Radon

### Information acquéreur – locataire (IAL – article L.125-5 du CE)

#### Le zonage radon sur ma commune



#### Le zonage à potentiel radon des sols France métropolitaine



zone à potentiel radon faible  
zone à potentiel radon faible avec facteurs pouvant faciliter la transfère de radon dans les bâtiments  
zone à potentiel radon à profilactif

#### Qu'est-ce que le radon ?

Le radon est un gaz radioactif naturel inodore, incolore et inerte chimiquement. Il est issu de la désintégration de l'uranium et du radium présents dans le sol et les roches.

Le radon est présent partout : dans l'air, le sol, l'eau avec une concentration très variable d'un lieu à l'autre suivant de nombreux facteurs : pression, température, porosité, ventilation...

Dans l'air extérieur, le radon se dilue rapidement et sa concentration moyenne reste généralement très faible. Par contre, dans les espaces clos comme les bâtiments, il peut s'accumuler et atteindre parfois des concentrations élevées.

Les zones les plus concernées par des niveaux élevés de radon dans les bâtiments sont celles ayant des formations géologiques naturellement riches en uranium (sous-sols granitiques et volcaniques).

La concentration en radon se mesure en becquerel par mètre cube d'air (Bq/m<sup>3</sup>) et le niveau moyen de radon dans l'habitat français est inférieur à 100 Bq/m<sup>3</sup>. Il existe néanmoins d'importantes disparités liées aux caractéristiques du sol, mais aussi du bâtiment et de sa ventilation. La concentration varie également selon les habitudes de ses occupants en matière d'aération et de chauffage.

#### Quel est le risque pour la santé ?

Le radon est classé comme cancérigène certain pour le poumon depuis 1987 (Centre international de recherche sur le cancer de l'OMS). En effet, le radon crée, en se désintégrant, des descendants solides radioactifs (polonium, bismuth, plomb) qui peuvent se fixer sur les aérosols de l'air et, une fois inhalés, se déposer le long des voies respiratoires en provoquant leur irradiation.

À long terme, l'inhalation du radon conduit à augmenter le risque de développer un cancer du poumon. Cette augmentation est proportionnelle à l'exposition cumulée tout au long de sa vie.

En France, le radon est la seconde cause de cancer du poumon, après le tabac, et on estime qu'environ 3000 décès par an lui sont imputables. Qui plus est, pour une même exposition au radon, le risque de développer un cancer du poumon est environ 20 fois plus élevé pour un fumeur que pour un non-fumeur.

#### Comment connaître l'exposition au radon dans son habitation ?

Le seul moyen de connaître son niveau d'exposition au radon est de le mesurer grâce à des détecteurs (dosimètres radon) pendant au moins de 2 mois en période de chauffe (mi-septembre à fin avril) dans les pièces aux niveaux les plus bas occupés (séjour et chambre de préférence). En effet, le radon provenant principalement des sols sous les bâtiments, les expositions les plus élevées se situent généralement dans les lieux de vie les plus proches du sol.

Les détecteurs sont commercialisés et analysés par des laboratoires spécialisés (renseignements disponibles sur les sites internet mentionnés dans les contacts utiles ci-dessous). Des détecteurs peuvent également être mis à disposition ponctuellement lors de campagnes de prévention (renseignements auprès de sa commune, de l'agence régionale de santé (ARS) ou de la direction régionale de l'environnement, de l'aménagement et du logement (DREAL)).

Il est recommandé d'avoir un niveau de radon dans son logement inférieur au niveau de référence fixé à 300 Bq/m<sup>3</sup>, et plus généralement, le plus bas raisonnablement possible.

#### Comment réduire l'exposition au radon dans son habitation ?

Des solutions techniques existent pour réduire la concentration en radon dans son habitation :

- ✓ aérer quotidiennement son domicile par l'ouverture des fenêtres au moins 10 minutes par jour ;
- ✓ ne pas obstruer les entrées et les sorties d'air, quand elles existent, et les nettoyer régulièrement ;
- ✓ veiller à l'entretien régulier du système de ventilation, quand il existe, et à changer les filtres régulièrement.

Les travaux d'aménagement suivants permettent également de réduire la concentration en radon dans son habitation :

- ✓ assurer l'étanchéité de l'interface entre le bâtiment et le sol vis-à-vis du passage du radon (fissures, joints sol/mur, passages des réseaux) ;
- ✓ améliorer, rétablir ou mettre en œuvre une ventilation naturelle ou mécanique dans le soubassement de son domicile.

Les solutions techniques sont à choisir et à adapter à son bâtiment. Aussi, il est conseillé de faire appel à des professionnels du bâtiment qui pourront réaliser un diagnostic de la situation et aider à choisir les solutions les plus adaptées. Une fois ces solutions mises en œuvre, il est recommandé de vérifier leur efficacité en réalisant de nouvelles mesures de radon.



## Annexes

### Fiche d'information Radon

#### Information acquéreur – locataire (IAL – article L.125-5 du CE) sur le risque radon



##### Le potentiel radon des sols

Le potentiel radon des sols représente la capacité du sol à émettre du radon. Il prend en compte la richesse en uranium et radium présents dans les roches du sous-sol, la porosité du sol ainsi que plusieurs facteurs géologiques particuliers pouvant favoriser la remontée du radon vers la surface comme les failles, les cavités souterraines, les zones minières...  
Il ne permet pas de connaître la concentration dans son habitation et donc son exposition réelle au radon qui dépend aussi de la qualité de la construction et de son mode de vie. Il permet toutefois d'émettre certaines recommandations selon son intensité.

##### Recommandations pour un logement situé dans une commune à potentiel radon significatif (zone 3)

Il est recommandé de procéder au mesurage du radon dans son logement dans des pièces aux niveaux les plus bas occupés. Le nombre de détecteurs à placer dépend de la surface du bâtiment, avec a minima deux détecteurs à positionner de préférence dans le séjour et une chambre.  
Si les résultats sont inférieurs au niveau de référence de 300 Bq/m<sup>3</sup>, aucune action particulière n'apparaît aujourd'hui nécessaire, à l'exception des bonnes pratiques en termes de qualité de l'air intérieur de son logement (aération quotidienne de son logement par ouverture des fenêtres au moins dix minutes par jour, pas d'obstruction des systèmes de ventilation...).

Si les résultats dépassent légèrement le niveau de référence, il est recommandé de mettre en œuvre des solutions techniques pour réduire l'exposition au radon dans son habitation. De nouvelles mesures sont à réaliser à l'issue de la réalisation des travaux pour vérifier leur efficacité.

Si les résultats dépassent fortement le niveau de référence (> 1000 Bq/m<sup>3</sup>), il est fortement recommandé de mettre en œuvre des solutions techniques pour réduire l'exposition au radon dans son habitation. Les solutions sont à choisir et à adapter au bâtiment. Aussi, il est conseillé de faire appel à des professionnels du bâtiment qui pourront réaliser un diagnostic de la situation et aider à choisir les solutions les plus adaptées. Ces solutions peuvent être mises en œuvre progressivement en fonction des difficultés de réalisation ou de leur coût. À l'issue des travaux, il convient de réaliser de nouvelles mesures de radon pour vérifier leur efficacité.

Quel que soit le niveau de radon mesuré dans son logement, si des travaux de rénovation énergétique sont engagés (changement des fenêtres...), il convient de s'assurer du maintien d'un taux de renouvellement de l'air suffisant et d'aérer quotidiennement son logement par ouverture des fenêtres au moins dix minutes par jour. De nouvelles mesures de radon sont également conseillées pour connaître l'évolution de sa situation.

##### Pour en savoir plus – contacts utiles

Ministère de la transition écologique et de la cohésion des territoires : [www.georisques.gouv.fr](http://www.georisques.gouv.fr)  
Ministère de la santé et de la prévention : <https://sante.gouv.fr/sante-et-environnement/batiments/artide/radon>  
Au niveau régional :  
ARS (santé, environnement) : [www.ars.sante.fr](http://www.ars.sante.fr)  
DREAL (logement) : <https://www.ecologie.gouv.fr/services-deconcentres-des-ministeres>  
Informations sur le radon :  
Institut de radioprotection et de sûreté nucléaire (risque, mesure) : [www.irsn.fr/radon](http://www.irsn.fr/radon)



## Annexes

### Fiche d'information Obligation Légale de Débroussaillage

  
**MINISTÈRE  
DE LA TRANSITION  
ÉCOLOGIQUE,  
DE LA BIODIVERSITÉ,  
DE LA FORÊT, DE LA MER  
ET DE LA PÊCHE**  
*Liberté  
Égalité  
Fraternité*

## Fiche d'information sur les obligations de débroussaillage

Le bien que vous souhaitez acquérir ou louer est concerné par l'obligation légale de débroussaillage (OLD). Cette fiche précise les modalités qui s'y rapportent.

Le débroussaillage autour des habitations, routes et autres installations ou équipements est la meilleure des protections : 90 % des maisons détruites lors des feux de forêt se situent sur des terrains pas ou mal débroussaillés.

Débroussailler les abords de son habitation, c'est créer une ceinture de sécurité en cas de feu de forêt, dans le but de se protéger, de protéger ses proches et ses biens, faciliter l'intervention des secours et de protéger la biodiversité et son cadre de vie.



Maison débroussaillée épargnée par le passage d'un feu - source : ONF, retravaillée

Le débroussaillage consiste sur une profondeur d'au moins 50 mètres<sup>1</sup> autour de son habitation, à réduire la quantité de végétaux et à créer des discontinuités dans la végétation restante.

Ce n'est ni une coupe rase, ni un défrichage. Il s'agit de couper la végétation herbacée, les buissons et les arbustes, et selon votre département de mettre à distance les arbres pour qu'ils ne se touchent pas.

Cette mesure est rendue obligatoire par le code forestier dans les territoires particulièrement exposés au risque d'incendie. Sont concernées toutes les constructions situées à l'intérieur et à moins de 200 mètres des massifs forestiers, landes, maquis ou garrigues classés à risque d'incendie.

<sup>1</sup>Le préfet ou le maire peut porter cette obligation à 100 mètres.

Cette obligation relève de la responsabilité du propriétaire de la construction.

Selon la configuration de votre parcelle, et pour respecter la profondeur du débroussaillage vous pourriez être tenu d'intervenir sur des parcelles voisines, au-delà des limites de votre propriété.

En cas de non-respect de ces obligations, vous vous exposez à des sanctions, qu'elles soient pénales ou administratives.



## Annexes

### Fiche d'information Obligation Légale de Débroussaillage

Informations acquéreurs - locataires (AI) Version : Décembre 2024

#### QUELLES RÈGLES S'APPLIQUENT SUR VOTRE TERRAIN ?

Vous pouvez consulter le zonage informatif à l'adresse suivante :

<https://www.georisques.gouv.fr/me-preparer-me-protger/OLD-obligations-légales-de-débroussaillage>

#### MON TERRAIN EST SITUÉ DANS LE ZONAGE INFORMATIF DES OLD

Que dois-je faire ?

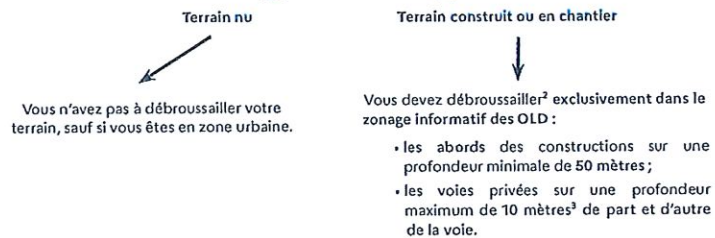

**Attention :** dans les zones urbaines délimitées par un plan local d'urbanisme, le débroussaillage concerne, en plus des modalités décrites ci-contre, l'intégralité de votre parcelle.

#### Des règles particulières peuvent s'appliquer :

- ▶ aux terrains situés à proximité d'infrastructures linéaires (réseaux électriques) : profondeur de débroussaillage, consignes de mise en œuvre, etc. ;
- ▶ et aussi aux terrains servant d'assiette à une zone d'aménagement concertée, une association foncière urbaine, un lotissement, un site SEVESO, un camping, etc.

#### Qui est concerné par les travaux de débroussaillage ?

Le propriétaire de la construction est responsable du débroussaillage autour de celle-ci. Un locataire peut effectuer le débroussaillage si cela est précisé dans son contrat de location, cela n'exonère cependant pas le propriétaire de sa responsabilité pénale.

**Attention :** les obligations légales de débroussaillage liées à vos constructions sont à réaliser sur une profondeur minimale de 50 mètres à compter de celle-ci. Elles ne se limitent pas nécessairement aux limites de votre parcelle. Vous pouvez donc être amené à réaliser des travaux de débroussaillage sur une parcelle voisine.

Dans ce cas :

- ▶ informez vos voisins de vos obligations de débroussaillage sur leur terrain. Il est recommandé de formaliser votre demande d'accès par un courrier avec accusé de réception, précisant la nature des travaux à réaliser ([modèle de courrier](#)) ;
- ▶ vos voisins peuvent choisir d'effectuer eux-mêmes le débroussaillage qui vous incombe. Cependant, s'ils ne souhaitent pas le réaliser eux-mêmes mais qu'ils vous refusent l'accès, ou qu'ils ne répondent pas à votre demande d'accès au bout d'un mois à compter de la notification, la responsabilité du débroussaillage leur incombera. Vous devrez en informer le maire.

<sup>1</sup> Dans la limite du zonage informatif des obligations légales de débroussaillage.

<sup>2</sup> Cette profondeur est fixée par arrêté préfectoral.



## Annexes

### Fiche d'information Obligation Légale de Débroussaillage

Informations acquéreurs - locataires (IAI) Version : Décembre 2024

#### Exemple :

Le propriétaire débroussaile les abords de sa maison sur une profondeur de 50 mètres à l'intérieur seulement du zonage informatif des OLD.

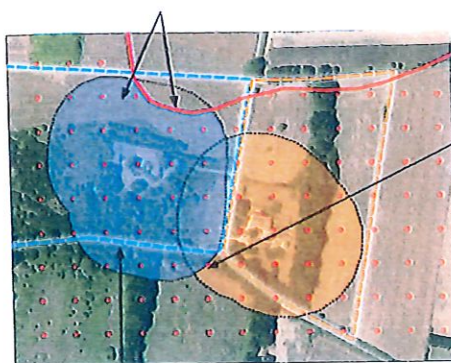

En cas de superposition, l'obligation de mise en œuvre incombe en priorité au propriétaire de la zone de superposition.

Si la superposition concerne une parcelle tierce qui ne génère pas d'OLD elle-même, chaque propriétaire dont les OLD débordent sur cette parcelle est responsable du débroussaillage des zones les plus proches des limites de sa propre parcelle.

- Zonage informatif des OLD
- Parcelle propriétaire A
- OLD qui incombent au propriétaire A
- Parcelle propriétaire B
- OLD qui incombent au propriétaire B
- Profondeur de 50 mètres autour des constructions

Source : IGN - ortho express 2020

Attention, le débroussaillage doit être réalisé de manière continue sans tenir compte des limites de la propriété et ainsi déborder sur une parcelle voisine.

#### COMMENT ET QUAND DÉBROUSSAILLER ?

Les modalités précises de mise en œuvre du débroussaillage sont adaptées au mieux aux conditions locales de votre département. Premier réflexe : allez consulter le site de votre préfecture !

Le débroussaillage comprend plusieurs types de travaux :

- des travaux de réduction importante de la végétation, qui peuvent nécessiter la coupe d'arbres ou d'arbustes, travaux recommandés durant les saisons d'automne et d'hiver ;
- l'entretien des zones déjà débroussaillées, qui consiste à maintenir une faible densité de végétation au sol en coupant les herbes et les broussailles ;
- le nettoyage après une opération d'entretien, comprenant l'élimination des résidus végétaux et l'éloignement de tout combustible potentiel aux abords de l'habitation.



#### Que faire des déchets verts ?

Vous pouvez les broyer ou les composter, car ils sont biodégradables. Vous avez également la possibilité de les déposer à la déchetterie. Vous pouvez vous renseigner auprès de votre mairie pour connaître les modalités de traitement des déchets verts dans votre commune, communauté de communes ou agglomération.



## Annexes

### Fiche d'information Obligation Légale de Débroussaillage

Informations acquéreurs - locataires (IAI) Version : Décembre 2024

#### QUE RISQUEZ-VOUS SI VOUS NE DÉBROUSAILLEZ PAS VOTRE TERRAIN ?

Ne pas débroussailler son terrain, c'est risquer l'incendie de son habitation, mettre l'environnement et soi-même en danger et compliquer l'intervention des services d'incendie et de secours. Vous vous exposez également à des sanctions, telles que :

- des sanctions pénales : de la contravention de 5<sup>e</sup> classe, pouvant aller jusqu'à 1 500 €, au délit puni de 50 €/m<sup>2</sup> non débroussaillé ;
- des sanctions administratives : mise en demeure de débroussailler avec astreinte, amende administrative allant jusqu'à 50 €/m<sup>2</sup> pour les zones non débroussaillées, exécution d'office : la commune peut réaliser les travaux et facturer le propriétaire ;
- une franchise sur le remboursement des assurances.

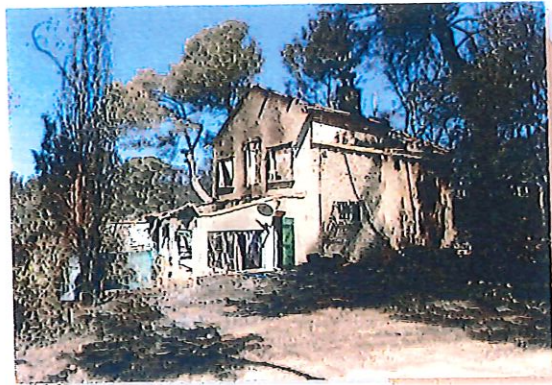

Maison non débroussaillée partiellement détruite par le passage d'un feu, Rognac (13) - source : ONF

Pour aller plus loin sur les obligations légales de débroussaillage :

- [Site internet de votre préfecture](#)
- [Jedebroussaille.gouv.fr](http://Jedebroussaille.gouv.fr)
- [Dossier expert sur les feux de forêt | Géorisques](#)
- [Page sur les obligations légales de débroussaillage | Géorisques](#)
- [Observatoire des forêts françaises](#)
- [Articles L. 134-5 à L. 134-18 du code forestier](#)



## Annexes

Arrêtés



Direction régionale de l'environnement,  
de l'aménagement et du logement  
Service prévention des risques

### ARRÊTÉ PRÉFECTORAL

portant création des secteurs d'information sur les sols du département du Var.

Le Préfet,

Vu le code de l'environnement, notamment les articles L125-6 et 7, L556-2, R125-23 à R125-27, R125-41 à R125-48, R556-2 et 3 ;

Vu le code de l'urbanisme, notamment les articles R151-53 10°, R161-8, R410-15-1, R431-16 n et R442-8-1 ;

Vu l'article 173 de la loi n°2014-366 du 24 mars 2014 pour l'accès au logement et un urbanisme rénové (ALUR) retranscrit dans le code de l'environnement ;

Vu le décret n°2015-1353 du 26 octobre 2015 relatif aux secteurs d'information sur les sols prévus par l'article L125-6 du code de l'environnement et portant diverses dispositions sur la pollution des sols et les risques miniers ;

Vu le décret du Président de la République du 29 juillet 2020 nommant M. Evence RICHARD préfet du Var ;

Vu l'arrêté préfectoral n°21/44/MCI du 16 septembre 2021 portant délégation de signature à M. Serge JACOB, secrétaire général de la préfecture du Var ;

Vu l'arrêté préfectoral du 26 avril 2019 portant création des SIS prévus par l'article L125-6 du code de l'environnement dans le département du Var ;

Vu l'arrêté préfectoral du 30 juin 2021 établissant, pour le département du Var, le projet de secteurs d'information sur les sols (SIS) prévus par l'article L125-6 du code de l'environnement, dans le cadre de la mise à jour annuelle prévue à l'article R125-47 du même code ;

Vu la lettre du 30 juin 2021 notifiant les projets de SIS aux maires des communes concernées ;

Vu les avis émis par les maires de Collobrières, La Crau et La Londe-les-Maures ;

Vu l'absence de réponse, dans le délai de deux mois, des autres communes consultées, valant avis favorable ;

1/4



## Annexes

### Arrêtés

Vu l'information des propriétaires concernés par les projets de création des SIS par lettre du 17 août 2021 ;

Vu la consultation du public ouverte sur le site Internet de la préfecture du Var du 30 juin au 30 août 2021 et l'absence d'observations recueillies ;

Vu le rapport de l'inspection de l'environnement chargée des installations classées du 3 décembre 2021 proposant la mise à jour des SIS sur les communes du département du Var ci-après désignées : Collobrières, La Crau, La Garde-Freinet, La Londe-les-Maures, Le Muy, Le Pradet, Saint-Maximin-la-Sainte-Baume et Vidauban ;

Considérant qu'il convient de formaliser les informations détenues par l'État sur la pollution des sols afin de garantir, en cas de changement d'usage, la réalisation d'études de sols et de mesures de gestion de la pollution pour préserver la sécurité, la santé ou la salubrité publique et l'environnement ;

Considérant que les remarques des communes, des propriétaires et du public concernés ont été soit prises en compte par la modification des projets de création de secteurs d'information sur les sols, soit ne justifient pas la remise en cause de ces projets ;

Sur proposition de la directrice régionale de l'environnement, de l'aménagement et du logement Provence-Alpes-Côte d'Azur,

**ARRÊTE :**

#### Article 1<sup>er</sup> :

Conformément à l'article R125-47 du code de l'environnement, les secteurs d'information sur les sols suivants sont mis à jour :

Commune(s)	Numéro du SIS	Intitulé
COLLOBRIERES LA-LONDE-LES-MAURES	SSP00072810101	ANCIENNE CONCESSION DE LA RIEILLE
LA CRAU	SSP04008280101	Dépôt de déchets - Quartier les Maravals
LA GARDE-FREINET VIDAUBAN	SSP04011000101	ancienne concession de Vaucron
LE MUY	SSP04008290101	GFA de TESTAVIN
LE PRADET	SSP04010990101	DÉPÔT DE DÉCHETS - CHEMIN DE LA CIBONNE
SAINT-MAXIMIN-LA SAINTE-BAUME	SSP00074050101	AZUR DISTILLATION
VIDAUBAN	SSP00073990101	Ancien site CMRP

Ces secteurs d'informations sur les sols sont annexés au présent arrêté.



## Annexes

### Arrêtés

#### **Article 2 : Urbanisme**

Les secteurs d'information sur les sols mentionnés à l'article 1 sont publiés sur le site Internet <http://www.georisques.gouv.fr>.

Conformément aux articles L125-6 du code de l'environnement et R151-53 10° du code de l'urbanisme, les secteurs d'information sur les sols définis par le présent arrêté sont annexés au plan local d'urbanisme ou au document d'urbanisme en vigueur dans les communes concernées.

Conformément à l'article L556-2 du code de l'environnement, les projets de construction ou de lotissement prévus dans un secteur d'information sur les sols, tel que prévu à l'article L125-6 du même code, font l'objet d'une étude des sols afin d'établir les mesures de gestion de la pollution à mettre en œuvre pour assurer la compatibilité entre l'usage futur et l'état des sols.

Conformément aux articles R431-16 n et R442-8-1 du code de l'urbanisme, pour les projets soumis à permis de construire ou d'aménager, le maître d'ouvrage fournit, dans le dossier de demande de permis, une attestation garantissant la réalisation d'une étude des sols et de sa prise en compte dans la conception du projet de construction ou de lotissement.

#### **Article 3 : Obligation d'information des acquéreurs et locataires**

Conformément à l'article L125-7 du code de l'environnement, sans préjudice des articles L514-20 et L125-5, lorsqu'un terrain ou un bien immobilier situé en secteur d'information sur les sols mentionné à l'article L125-6 fait l'objet d'un contrat de vente ou de location, le vendeur ou le bailleur du terrain est tenu d'en informer par écrit l'acquéreur ou le locataire. Il communique les informations rendues publiques par l'État, en application de l'article L125-6. L'acte de vente ou de location atteste de l'accomplissement de cette formalité.

A défaut et si une pollution constatée rend le terrain impropre à la destination précisée dans le contrat, dans un délai de deux ans à compter de la découverte de la pollution, l'acquéreur ou le locataire a le choix de demander la résolution du contrat ou, selon le cas, de se faire restituer une partie du prix de vente ou d'obtenir une réduction du loyer. L'acquéreur peut aussi demander la réhabilitation du terrain aux frais du vendeur lorsque le coût de cette réhabilitation ne paraît pas disproportionné par rapport au prix de vente.

#### **Article 4 : Publicité**

Conformément à l'article R125-46 du code de l'environnement, le présent arrêté est notifié aux maires des communes et aux présidents des EPCI compétents en matière de plan local d'urbanisme, de documents d'urbanisme en tenant lieu ou de carte communale, dont le territoire comprend un ou plusieurs secteurs d'information sur les sols mentionnés à l'article 1.

Il est affiché pendant un mois au siège des mairies et des établissements publics de coopération intercommunale compétents concernés.

Le présent arrêté est publié au recueil des actes administratifs du département du Var. Ses annexes sont consultables auprès du bureau de l'environnement et du développement durable de la préfecture.

3/4



## Annexes

### Arrêts

#### Article 5 : Délais et voies de recours

Le présent arrêté est susceptible de recours devant le tribunal administratif de Toulon, dans le délai de deux mois à compter de sa notification ou de son affichage.  
La juridiction administrative compétente peut aussi être saisie par l'application Télérecours citoyens accessible à partir du site <http://www.telerecours.fr>.

#### Article 6 :

Le secrétaire général de la préfecture du Var, la directrice régionale de l'environnement, de l'aménagement et du logement Provence-Alpes-Côte d'Azur, les maires des communes désignées à l'article 1, les présidents des établissements publics de coopération intercommunales qui comprennent ces communes et tout agent de la force publique sont chargés, chacun en ce qui le concerne, de l'exécution du présent arrêté, dont copie sera adressée aux sous préfets de Draguignan et de Brignoles et au directeur départemental des territoires et de la mer.

Fait à Toulon, le 08 DEC. 2021

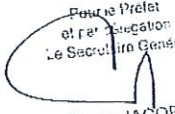
Pour le Préfet  
et le Représentant  
Le Secrétaire Général  
  
Serge JACOB